BARRO RUSO
Novela gráfica para adultos
BOIXCAR
HAZ AÑAS BÉLICAS HAZAÑAS BÉLICAS HAZAÑAS BÉLICAS

BOIXCAR
obras completas

BARRO RUSO
CERCO DE HIERRO
EL DESTINO JUEGA

EDICIONES TORAY, S. A.

Arnaldo de Oms, 51-53
BARCELONA
Doctor Julián-Alvarez, 151
BUENOS AIRES

HAZAÑAS BELICAS
BOIXCAR

© *Ediciones TORAY, S. A.*
Prohibida la reproducción

Textos y dibujos BOIXCAR
Portada de R. CORTIELLA

depósito legal B. 17358 - 1966

Impreso por E. D. S. - Barcelona

EDICIONES TORAY, S. A.
Arnaldo de Oms, 51-53 - BARCELONA
Doctor Julián Alvarez, 151 - BUENOS AIRES

BARRO RUSO

BOIXCAR

BERLÍN, POCOS DÍAS ANTES DE QUE ESTALLASE LA GUERRA.
ERIC FOITZICH HABÍA LLEGADO A SU CASA MÁS TARDE DE LO ACOSTUMBRADO.
¡MALDITA SUERTE!
¡ERIC! ¿QUÉ HACES AQUÍ A ESTAS HORAS?
NO TENGO SUEÑO, ALFRED.
TIENES MALA CARA... ¿QUÉ TE SUCEDE?
PUES... VERÁS...
HE ESTADO JUGANDO AL POKER... Y HE PERDIDO DOS MIL MARCOS.
¡DIOS MÍO! TRATAREMOS DE SOLUCIONARLO.

YO TENGO AHORRADO ALGÚN DINERO Y TE DARÉ ESA CANTIDAD. ¡PERO PROMÉTEME QUE NO VOLVERÁS A JUGAR!
¡PROMETIDO! ¡ERES EL MEJOR HERMANO DEL MUNDO!
VEN A MI HABITACIÓN Y TE DARÉ EL DINERO.
TOMA, ERIC, LOS DOS MIL MARCOS. Y NO OLVIDES TU PROMESA.
¡NO LA OLVIDARÉ, ALFRED!
Y LA NOCHE SIGUIENTE...
¡HAS VUELTO A PERDER!

¿ME DAS MÁS CRÉDITO, LUDWIG?
¿POR QUÉ NO? ERES BUEN PAGADOR.
PERO RECUERDA QUE HAS JUGADO LOS DOS MIL MARCOS DE TU DEUDA, Y SI TE PRESTO DOS MIL MÁS ME DEBERÁS YA CUATRO MIL MARCOS.
TAL VEZ CAMBIE MI SUERTE... ¡PRÉSTAMELOS!
COMO QUIERAS.
Y POCO DESPUÉS...
¡LO HE PERDIDO TODO!
ASÍ SON LOS JUEGOS DE AZAR, MUCHACHO.
DE ACUERDO. IRÉ A BUSCAR EL RESTO DEL DINERO A CASA.

BIEN, TE ESPERAMOS.
EN EL ARMARIO DE ALFRED ENCONTRARÉ LO QUE NECESITO.
SALIÓ DE VIAJE Y NO VOLVERÁ HASTA MAÑANA...
¡DOS MIL! ¡NO ES BASTANTE!
ERIC DECIDIÓ BUSCAR EN EL DESPACHO DE SU PADRE.
Y MIENTRAS REGISTRABA LA CAJA FUERTE...
¿CÓMO?

"CERTIFICADO DE ADOPCIÓN DE ADOLF WISSEMBLER... ENTONCES, ¡ES HIJO ADOPTIVO! ¡NO ES MI HERMANO!
LA SORPRESA PARALIZÓ MOMENTÁNEAMENTE A ERIC.
MÁS TARDE COGIÓ EL DINERO Y SE FUE A PAGAR LA DEUDA.
AQUÍ TIENES, LUDWIG.
VUELVE CUANDO QUIERAS, MUCHACHO.
NO ME IMPORTARÁ PRESTARTE DINERO CUANDO LO NECESITES. ¿DE ACUERDO?
SÍ... DE ACUERDO.
ERIC SE METIÓ EN UN BAR Y REFLEXIONÓ.
SE DABA CUENTA DE QUE ESTABA CAMBIANDO SUS SENTIMIENTOS HACIA EL QUE HASTA ENTONCES HABÍA CONSIDERADO COMO SU HERMANO.
INESPERADAMENTE, ALFRED HABÍA REGRESADO ANTES DE LO PREVISTO.

¡DIOS MÍO! ¡HA DESAPA-RECIDO EL DINERO! ¿ACASO...?
SÍ, NO CABE DUDA, ESTO ES OBRA DE ERIC.
ALFRED SE FUE A LA HABITACIÓN DE ERICH, PERO ESTABA VACÍA. DECIDIÓ SALIR EN SU BUSCA.
¡TAXI! ¡TAXI!
VAYA RECO-RRIENDO TODOS LOS BARES DE ESTA CALLE.
ESPE-RE AQUÍ.
FINAL-MENTE, ALFRED ENCONTRÓ A ERIC.

¿POR QUÉ TE AVERGÜENZAS DE LO QUE HAS HECHO?
¿POR QUÉ?
¡NO ME NEGARÁS QUE HAS COGIDO EL DINERO DE MI ARMARIO!
NO, NO LO NIEGO. ¿Y QUÉ? SI TÚ NO OCUPARAS EL PUESTO QUE TIENES EN EL NEGOCIO DE PAPÁ, QUE...
...TE PERMITE AHORRAR, LO OCUPARÍA YO, Y ESE DINERO SERÍA AHORA MÍO.
¡QUÉ TONTERÍA!
NO TE LO PARECERÁ CUANDO SEPAS QUE TÚ NO ERES MÁS QUE UN HIJO ADOPTIVO... ¡UN INTRUSO!
ERIC ENTREGÓ A ALFRED EL DOCUMENTO HALLADO EN EL DESPACHO DE SU PADRE.
UN INTRUSO... QUIZÁ TENGAS RAZÓN. NO LO SABÍA.

DESDE AHORA TÚ PODRÁS OCUPAR ESE CARGO EN EL NEGOCIO.
NO PIENSO VOLVER A LA QUE HASTA AHORA CREÍ MI CASA. SUERTE, ERIC.
ALFRED SE MARCHÓ Y ERIC QUISO DAR UN PASEO PARA DESPEJARSE.
VAMOS A LAS AFUERAS.
BIEN, SEÑOR.
Y AL LLEGAR A LOS ALREDEDORES DE LA CIUDAD...
¿VA A APEARSE CON ESTA LLUVIA?
EXACTAMENTE.

HE SIDO UN CANALLA... ¡UN CANALLA!
ME QUERÍA COMO UN HERMANO DE VERDAD... ERA NOBLE, HONRADO, Y YO LE HE ECHADO DE CASA.
ERIC TROPEZÓ Y CAYÓ EN EL BARRO.
ÉSTE... ÉSTE ES EL LUGAR QUE ME CORRESPONDE ...¡EL FANGO!
SU MANO SE HABÍA HUNDIDO EN EL CIENO.
Y AÑOS MÁS TARDE, EN RUSIA...

¡MALDITO BARRO!
NO TE QUEJES. PEOR ES LA METRALLA.
EL BARRO ME TRAE RECUERDOS DESAGRADABLES. YA CONOCES LA HISTORIA...
SIEMPRE HE DESEADO VOLVER A VER A MI HERMANO... DESDE AQUELLA NOCHE...
EN AQUEL MOMENTO...
SI QUIERES VOLVER A VER ALGÚN DÍA A TU HERMANO, CUIDA DE SALVAR AHORA LA PIEL.

LA COMPAÑÍA A LA QUE PERTENECÍA ERIC ESTABA CERCADA Y SIN POSIBLE SALIDA.
TODAS LAS CARRETERAS ESTABAN BLOQUEADAS.
Y TODOS LOS ESFUERZOS TENDÍAN A IMPEDIR QUE SE CERRARA EL CERCO EN QUE LOS RUSOS QUERÍAN ATRAPARLES...
ESTOS SE ESFORZABAN EN ENCERRARLES...
...Y LOS ALEMANES OFRECÍAN UNA FEROZ RESISTENCIA.

DE PRONTO, ENTRE LOS ALEMANES SE LEVANTÓ UN GRITO DE JÚBILO. UN TANQUE AVERIADO HABÍA SIDO PUESTO EN FUNCIONAMIENTO Y SE APRESTABA AL COMBATE.
ESTO SE PONE ALGO MEJOR, FRANK.
SÍ, ERIC. POR LO MENOS NOS PERMITIRÁ RESPIRAR UN POCO.
DE PRONTO, LA APARICIÓN DE UN PERRO SOBRESALTÓ A FRANK.
¡ESE PERRO!
PERO... ¿QUÉ DAÑO TE HA HECHO?
PAC
EL PERRO CAYÓ FULMINADO POR EL DISPARO.

¿POR QUÉ HAS HECHO ESO?
¿NO LO SABES?
ERA UNO DE LOS MUCHOS PERROS AMAESTRADOS QUE EMPLEAN LOS RUSOS. LLEVAN UNA POTENTE CARGA EXPLOSIVA QUE ESTALLA CUANDO EL ANIMAL SE COLOCA DEBAJO DEL TANQUE.
¡MIRA, FRANK! ¡OTRO PERRO! ¡Y SE DIRIGE HACIA EL TANQUE!
ESTA VEZ LOS DISPAROS NO DIERON EN EL BLANCO.

EL TANQUE HIZO EXPLOSIÓN.

¿LO VES, ERIC? CUATRO VIDAS Y UN TANQUE A CAMBIO DE UN PERRO. LOS RUSOS ESTARÁN SATISFECHOS.
¡EH, AMIGOS! HAN ORDENADO LA RETIRADA. TODO ESFUERZO ES INÚTIL.
SE DICE QUE VAMOS A INTENTAR RECUPERAR EL FERROCARRIL QUE HAN OCUPADO LOS RUSOS. TAL VEZ VENGA UN BATALLÓN DE PARACAIDISTAS A AYUDARNOS.
¡PARACAIDISTAS! MI HERMANO PERTENECE A ESE CUERPO...
NO TE HAGAS ILUSIONES, MUCHACHO. NO HAY NADA SEGURO.
LLEGÓ LA NOCHE...

...Y LOS RUSOS INICIARON UN ATAQUE CON UNOS NUEVOS TANQUES A LOS QUE LLAMABAN... ¡GOLIATH!
LOS ALEMANES EMPLEARON LAS MÁS DIVERSAS ARMAS: GRANADAS, COHETES...
... BOTELLAS DE LÍQUIDOS INFLAMABLES...
...QUE INUTILIZABAN POR COMPLETO LAS PESADAS MÁQUINAS.
Y, FINALMENTE, LOS PEQUEÑOS TANQUES DIRIGIDOS...

... QUE CAUSABAN GRANDES ESTRAGOS ENTRE LOS BLINDADOS RUSOS.
EL ATAQUE FUE MOMENTÁNEAMENTE DETENIDO, PERO, DESPUÉS DE UNA CORTA PAUSA, LOS RUSOS LO REANUDARON INTENSAMENTE.
¡NO PODREMOS RESISTIR!

PERO, POR EL AIRE...
...LLEGABAN LOS HIPOTÉTICOS REFUERZOS.
¡FRANK! ¡LOS PARACAIDISTAS!
ERIC ESTÁ ENTRE LOS CERCADOS.
¡DIOS QUIERA QUE LE ENCUENTRE VIVO!

LA LLEGADA DE LOS PARACAIDISTAS MALOGRÓ LOS PLANES RUSOS.
¡EL PUENTE DEL FERROCARRIL! ¡HAY QUE DEFENDERLO COMO SEA!
PERO EL ARROLLADOR AVANCE DE LOS PARACAIDISTAS NO DIO TIEMPO A LOS RUSOS...

... PARA ORGANIZAR UNA DEFENSA.
EL PUENTE FUE OCUPADO RÁPIDAMENTE.
SIN PERDER TIEMPO, SE PROCEDIÓ A PROTEGERLO DE LOS ATAQUES DE LA ARTILLERÍA SOVIÉTICA.
SE DISEMINARON SOBRE ÉL ESPESAS NUBES DE NIEBLA ARTIFICIAL.
POCO DESPUÉS, LAS TROPAS PARACAIDISTAS Y LA INFANTERÍA SE PONÍAN EN CONTACTO.
EL MANDO HA ORDENADO QUE SUS TROPAS SEAN EVACUADAS EN EL FERROCARRIL.
¡PUES NO PERDAMOS NI UN MOMENTO!

LOS SOLDADOS SE APRESTARON A LA EVACUACIÓN.
PRONTO PODRÁS VER A TU HERMANO, ERIC.
SÍ...
¡ERIC! ¡ERIC!
¡ALFRED! ¡QUERIDO HERMANO!
¡NO SABES CÓMO ME HE ARREPENTIDO DE MI CONDUCTA DE AQUELLA NOCHE!
TODO ESTÁ OLVIDADO, ERIC.
DE REPENTE LOS RUSOS INTENTARON UN ÚLTIMO ESFUERZO PARA ANIQUILAR A SUS ENEMIGOS.

LOS VAGONES FUERON OCUPADOS RÁPIDAMENTE Y EL TREN SE PUSO EN MARCHA.
AHORA ESTAMOS AÚN A CUBIERTO GRACIAS A LA NIEBLA ARTIFICIAL, PERO LUEGO...
EL CONVOY ATRAVESÓ LAS ÚLTIMAS CAPAS DE NIEBLA.
ENTONCES, LAS GRANADAS EMPEZARON A CAER MÁS PRECISAS.
AFORTUNADAMENTE,...

...LOS DISPAROS NO FUERON MUY CERTEROS Y EL TREN PROSIGUIÓ SU MARCHA.
¿QUÉ HICISTE AQUELLA NOCHE, ALFRED?
FUE UNA CORTA HISTORIA, ERIC. AL DÍA SIGUIENTE INGRESÉ EN UNA ACADEMIA MILITAR.
POCO DESPUÉS, PAPÁ VINO A VERME. ME PIDIÓ QUE HICIERA LO POSIBLE PARA RECONCILIARME CONTIGO... SIEMPRE TE HE QUERIDO COMO A UN HERMANO, ERIC.
PERO ALFRED HABÍA CALLADO UNA IMPORTANTE PARTE DE LA CONVERSACIÓN: ÉSTA...

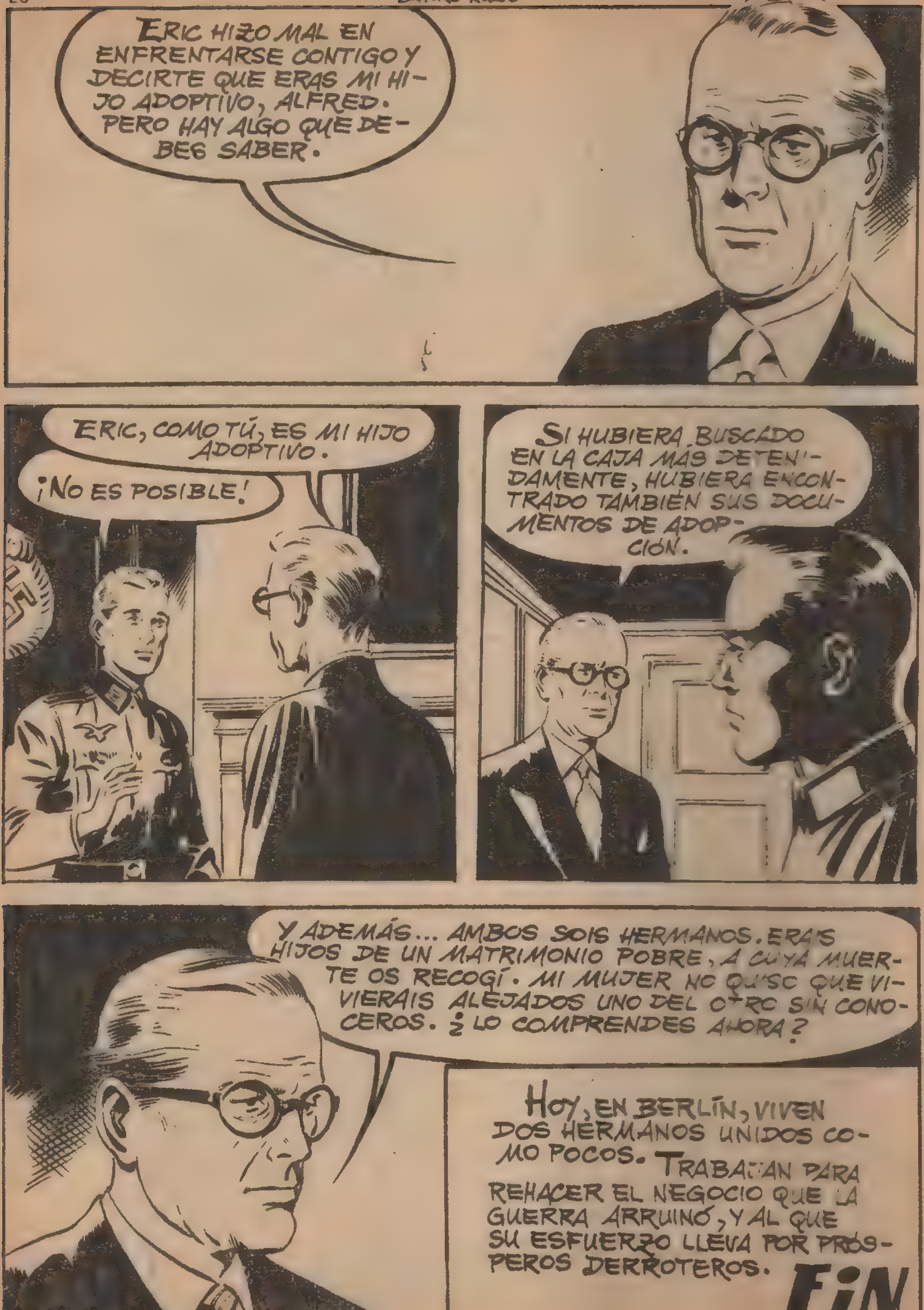
ERIC HIZO MAL EN ENFRENTARSE CONTIGO Y DECIRTE QUE ERAS MI HIJO ADOPTIVO, ALFRED. PERO HAY ALGO QUE DEBES SABER.
ERIC, COMO TÚ, ES MI HIJO ADOPTIVO.
¡NO ES POSIBLE!
SI HUBIERA BUSCADO EN LA CAJA MÁS DETENIDAMENTE, HUBIERA ENCONTRADO TAMBIÉN SUS DOCUMENTOS DE ADOPCIÓN.
Y ADEMÁS... AMBOS SOIS HERMANOS. ERAIS HIJOS DE UN MATRIMONIO POBRE, A CUYA MUERTE OS RECOGÍ. MI MUJER NO QUISO QUE VIVIERAIS ALEJADOS UNO DEL OTRO SIN CONOCEROS. ¿LO COMPRENDES AHORA?
HOY, EN BERLÍN, VIVEN DOS HERMANOS UNIDOS COMO POCOS. TRABAJAN PARA REHACER EL NEGOCIO QUE LA GUERRA ARRUINÓ, Y AL QUE SU ESFUERZO LLEVA POR PRÓSPEROS DERROTEROS.
FIN

CERCO de HIERRO

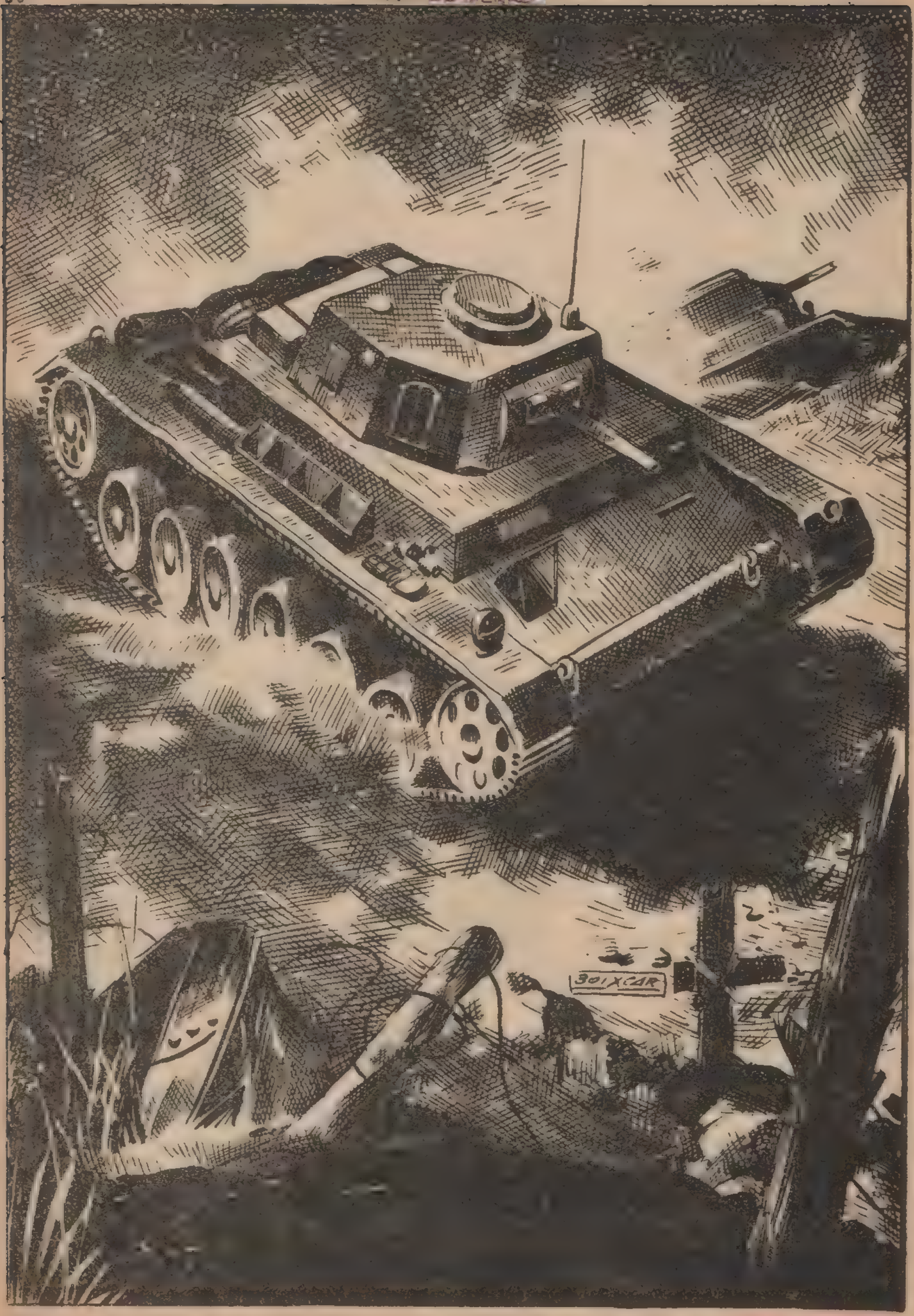

EN LOS CAMPOS DE FRANCIA, DURANTE LA OFENSIVA ALEMANA DE 1940.
ESTA VEZ, POR HABER CORRIDO DEMASIADO, NOS HEMOS METIDO EN UN BUEN LÍO.
ASÍ PARECE.
NOS HEMOS ALEJADO DEMASIADO DEL GRUESO DE NUESTRAS FUERZAS. SI A LOS FRANCESES SE LES OCURRE CONTRAATACAR, NOS VERÍAMOS EN UN APRIETO. PERO TAL VEZ CREAN QUE SOMOS MUCHOS Y NO SE ATREVAN A TOMAR NINGUNA INICIATIVA., GUSTAV.
YO NO PARTICIPO DE TUS ESPERANZAS. ESTAMOS EN UNA RATONERA Y NOS SERÁ DIFÍCIL SALIR DE ELLA, ELMER.
EL PESIMISMO DE GUSTAV SE VIO CONFIRMADO. LOS FRANCESES, DESPUÉS DE COMPROBAR LA DÉBIL RESISTENCIA GERMANA, SE LANZARON AL ASALTO EN LAS RECIÉN OCUPADAS POSICIONES.

ELMER, GUSTAV Y MAX NO TARDARON EN SERVIR DE BLANCO A LOS FUSILEROS FRANCESES, QUE NO SE DECIDÍAN TODAVÍA A ABANDONAR LAS TRINCHERAS.

NO TARDARÁN EN LANZARSE AL ASALTO. Y TODO POR QUERER CORRER DEMASIADO.
CIERRA EL PICO Y NO ACABES DE PONERME NERVIOSO.
¡AY!
¡MAX! ¡DIOS MÍO!
TIENE UNA PROFUNDA HERIDA EN LA CABEZA. Y NI SIQUIERA TENEMOS VENDAS PARA HACERLE UNA CURA.
EN LA CHOZA QUE ABANDONAMOS ESTA MAÑANA DEJÉ UN MACUTO REPLETO DE MEDICAMENTOS.
CON ESTE FUEGO ENDIABLADO, SERÍA UNA LOCURA INTENTAR VOLVER ALLÍ.
SI NO VAS A BUSCAR ESE MACUTO, MAX MORIRÁ. MI RIESGO NO SERÁ MENOR QUE EL TUYO AL QUEDARME A DEFENDER LA POSICIÓN.

ELMER, ESTIMULADO POR LAS PALABRAS DE SU COMPAÑERO, SE DECIDIÓ A SALIR DE LA TRINCHERA PARA IR EN BUSCA DE LOS MEDICAMENTOS. LE RECIBIÓ UNA GRANIZADA DE BALAS QUE, AFORTUNADAMENTE, NO DIERON EN EL BLANCO.
APENAS ELMER HUBO DEJADO A SUS COMPAÑEROS...
MAX SE ESTÁ MURIENDO. Y LO MISMO ME OCURRIRÁ A MÍ SI NO ME LARGO.
LOS FRANCESES NO TARDARÁN EN LANZARSE CONTRA LA POSICIÓN. PERO SÓLO ENCONTRARÁN EL CADÁVER DE MAX, NO EL MÍO. PREFIERO CAER PRISIONERO A CONVERTIRME EN UN CADÁVER. ELMER NO PODRÁ REGRESAR Y ESTO QUEDARÁ EN EL MAYOR SECRETO.
ME OCULTARÉ EN EL BOSQUE HASTA QUE LLEGUEN LOS FRANCESES.
AHORA YA PUEDEN VENIR; AQUÍ ME ENCONTRARÁN.

MIENTRAS EL COBARDE GUSTAV SE OCULTABA PARA SALVAR SU VIDA, ELMER REGRESABA HACIA LA POSICIÓN CON EL MACUTO DE LOS MEDICAMENTOS.
PERO CUANDO TODAVÍA LE FALTABA UN LARGO TRECHO PARA LLEGAR...
¡DIOS MÍO! ¡ESTÁN BOMBARDEANDO!
¿CÓMO ME LAS ARREGLARÉ AHORA PARA LLEGAR HASTA ALLÍ?
ELMER SE TENDIÓ EN EL SUELO, MIENTRAS LA METRALLA SILBABA A SU ALREDEDOR.
AL CABO DE MEDIA HORA EL BOMBARDEO CESÓ.
PERO ENTONCES...
¡MOTORES DE TANQUES! ¡Y SON NUESTROS!

ASÍ ERA. LOS CARROS DE COMBATES ALEMANES HABÍAN ...
...ANIQUILADO LAS BATERÍAS FRANCESAS.
¡SON TANQUES NUESTROS!
HE DE LLEGAR A LA POSICIÓN ANTES DE QUE ELMER REGRESE. SI SE LLEGARA A DESCUBRIR QUE DEJÉ ABANDONADO A MAX...

GUSTAV CORRIÓ HACIA LA POSICIÓN.
Y CUANDO LLEGÓ A ELLA...
¡DIOS MÍO! ¡MAX NO ESTÁ AQUÍ!
¿CÓMO HABÍA PODIDO MAX ABANDONAR LA TRINCHERA? FUE AVANZANDO Y, DE PRONTO...
¡UNA TUMBA! ALGUIEN ENTERRÓ EL CADÁVER DE MAX.
CUANDO LLEGÓ CERCA DE LA TUMBA, GUSTAV HIZO UN DESCUBRIMIENTO QUE LE TRANQUILIZÓ. A MAX LE HABÍAN ENTERRADO MANOS FRANCESAS.
PUEDO ESTAR TRANQUILO. HE SALVADO EL PELLEJO Y... NADIE SE ENTERARÁ DE LO OCURRIDO.
GUSTAV FUE AL ENCUENTRO DE SUS COMPAÑEROS. EN EL CAMINO SE ENCONTRÓ A ELMER.
¡GUSTAV! ¿Y MAX?
¿AHORA PREGUNTAS POR MAX, COBARDE?
SI HUBIERAS LLEGADO ANTES, MAX SE HUBIERA SALVADO. MIENTRAS MAX SE MORÍA, SÓLO PENSASTE EN SALVAR TU PELLEJO.
BOMBARDEABAN MUY INTENSAMENTE, GUSTAV.

YA LO SÉ, PERO... ¿CREES QUE POR ESO SE ME OCURRIÓ ABANDONAR A NUESTRO AMIGO? ¡ERES UN COBARDE, ELMER!
ELMER QUEDÓ CONVENCIDO DE QUE MAX HABÍA MUERTO POR SU CULPA.
EL TIEMPO FUE PASANDO Y, DESPUÉS DE LA OCUPACIÓN DE FRANCIA, ELMER Y GUSTAV SE SEPARARON.
ELMER INGRESÓ EN LA ESCUELA DE SUBOFICIALES. EN EL AÑO 1941, POCO DESPUÉS DE INICIADA LA CAMPAÑA DE RUSIA, ELMER FUE ENVIADO A UNA UNIDAD QUE OPERABA EN AQUEL FRENTE.
¡TENIENTE, PERO...!
PASE, PASE, SARGENTO...
SARGENTO ELMER GRAFF, DESTINADO A LA 27 COMPAÑÍA DE GRANADEROS.
¡HOMBRE!

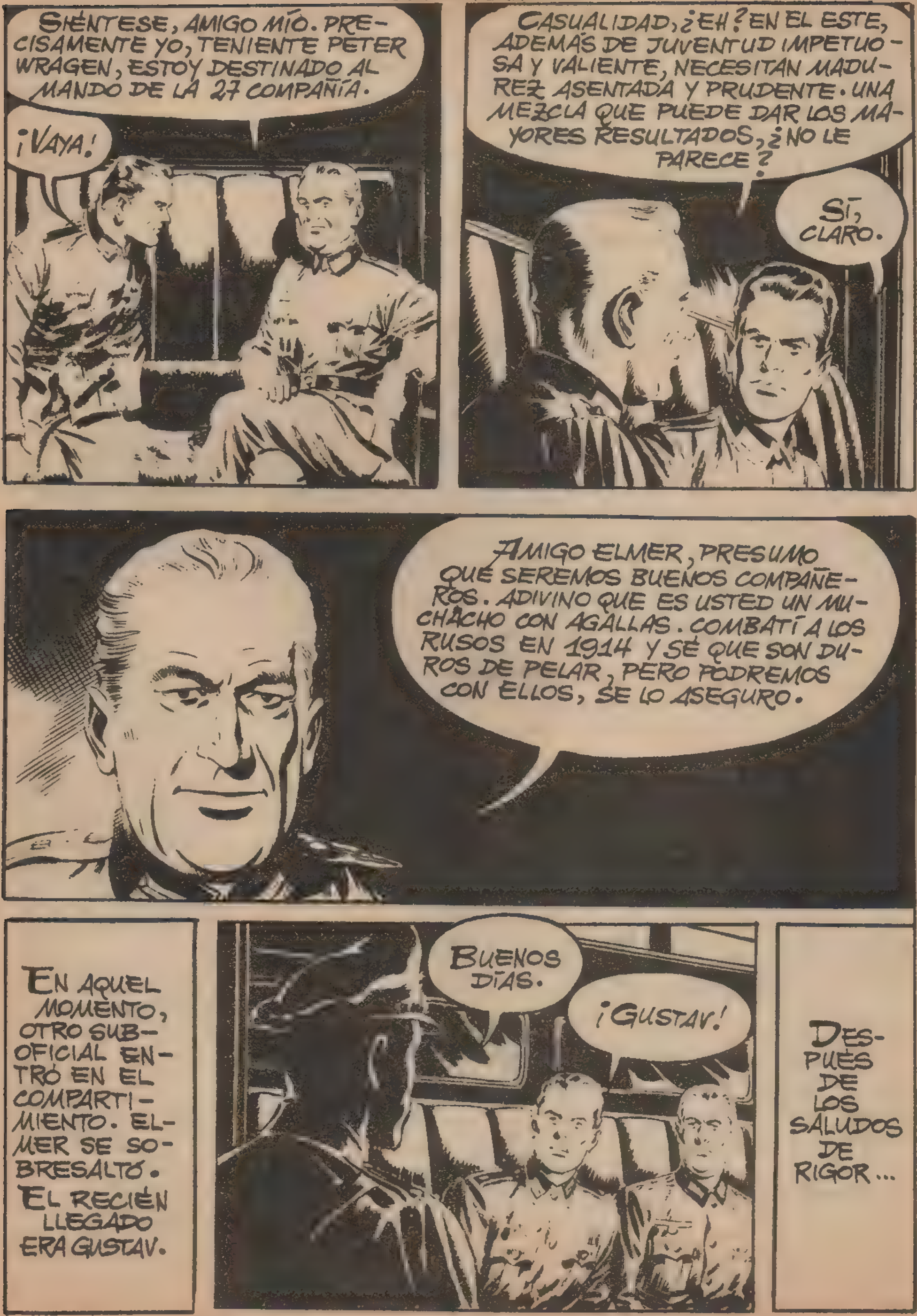
SIÉNTESE, AMIGO MÍO. PRECISAMENTE YO, TENIENTE PETER WRAGEN, ESTOY DESTINADO AL MANDO DE LA 27 COMPAÑÍA.
¡VAYA!
CASUALIDAD, ¿EH? EN EL ESTE, ADEMÁS DE JUVENTUD IMPETUOSA Y VALIENTE, NECESITAN MADUREZ ASENTADA Y PRUDENTE. UNA MEZCLA QUE PUEDE DAR LOS MAYORES RESULTADOS, ¿NO LE PARECE?
SÍ, CLARO.
AMIGO ELMER, PRESUMO QUE SEREMOS BUENOS COMPAÑEROS. ADIVINO QUE ES USTED UN MUCHACHO CON AGALLAS. COMBATÍ A LOS RUSOS EN 1914 Y SÉ QUE SON DUROS DE PELAR, PERO PODREMOS CON ELLOS, SE LO ASEGURO.
EN AQUEL MOMENTO, OTRO SUBOFICIAL ENTRÓ EN EL COMPARTIMIENTO. ELMER SE SOBRESALTÓ.
EL RECIÉN LLEGADO ERA GUSTAV.
BUENOS DÍAS.
¡GUSTAV!
DESPUÉS DE LOS SALUDOS DE RIGOR...

¡VAYA, ELMER! ERES SARGENTO, ¿EH? NO DUDO DE QUE HABRÁS GANADO TUS GALONES POR TUS "BRILLANTES HECHOS DE ARMAS". ¿ME EQUIVOCO?
PUES... FUI A LA ESCUELA DE SUBOFICIALES Y...
SÍ, COMPRENDO. ES UNA MANERA TRANQUILA DE CONSEGUIRLOS.
EN AQUEL MOMENTO...
¡AVIONES RUSOS!
LAS BOMBAS EMPEZARON A CAER ALREDEDOR DEL CONVOY...

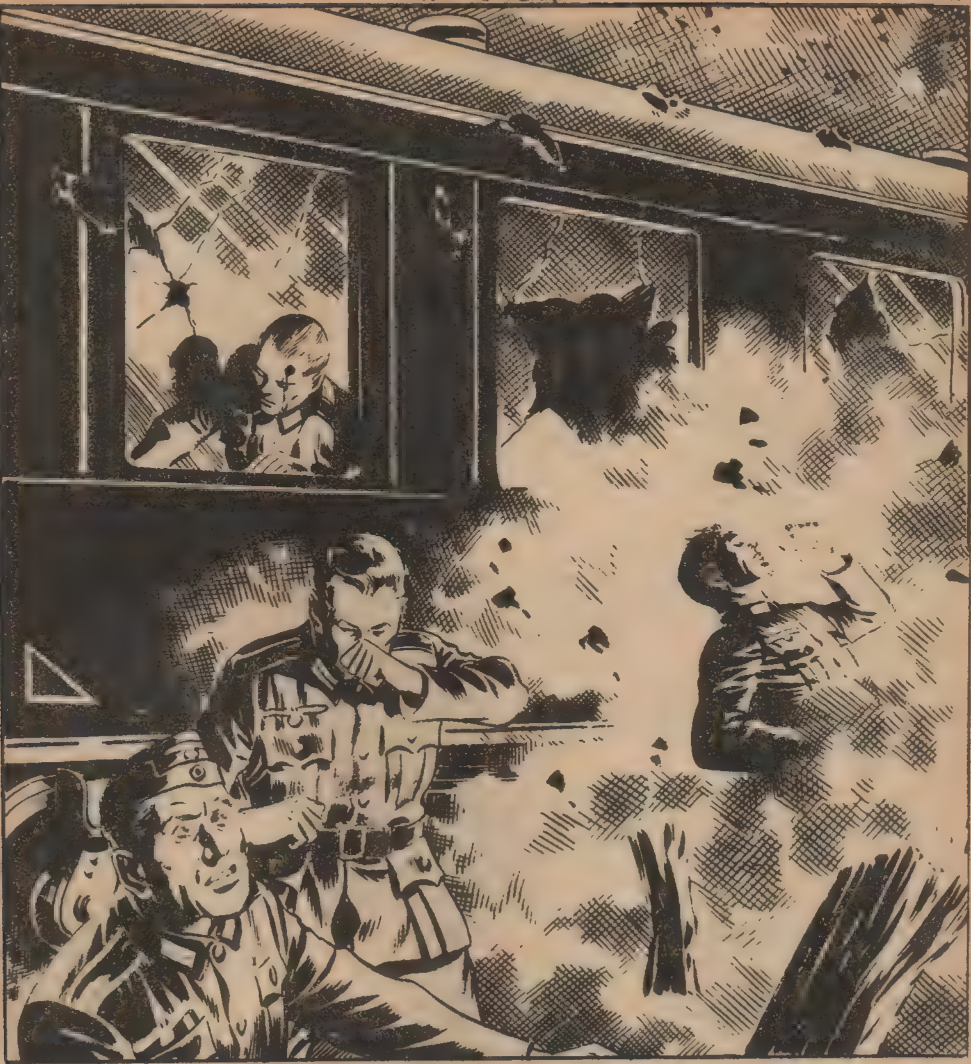

ALGUNOS ABANDONARON EL TREN Y FUERON ALCANZADOS POR LA METRALLA.

AL ESTALLAR LAS PRIMERAS BOMBAS, GUSTAV SE VIO DOMINADO POR EL PÁNICO Y DIO UN EMPUJÓN A ELMER PARA SALIR DEL VAGÓN.

MUCHACHO, ESE HOMBRE ESTÁ LOCO.
LO QUE TENGA QUE OCURRIR, DIOS LO DIRÁ. A VECES, LAS BOMBAS CAEN SOBRE LOS QUE MEJOR SE HAN PROTEGIDO. NOSOTROS AGUARDAREMOS AQUÍ.
DURANTE ALGUNOS MINUTOS, LOS BOMBARDEROS RUSOS ATACARON AL CONVOY SIN SER MOLESTADOS. PERO, DE PRONTO ...

...LOS CAZAS GERMANOS INTERVINIERON EN LA LUCHA, ANIQUILANDO EN POCOS MOMENTOS A LOS AVIONES SOVIÉTICOS.
ALEJADO EL PELIGRO, GUSTAV VOLVIÓ AL COMPARTIMIENTO.
NO PASÓ NADA. HUBIERA PODIDO QUEDARME EN EL VAGÓN.
SÍ, ESO CREO.
SARGENTO GUSTAV, NO SÉ SI ALEGRARME DE QUE HAYA SIDO USTED DESTINADO A MI COMPAÑÍA. PRESUMO QUE NO HA GANADO USTED SUS GALONES EN LA DEFENSA ANTIAÉREA.
EL CONVOY EMPRENDIÓ LA MARCHA.
DOS DÍAS DESPUÉS...
EL TENIENTE WRAGEN Y LOS SARGENTOS GUSTAV Y ELMER, ENCUADRADOS EN LA COMPAÑÍA, TOMARON PARTE ACTIVA EN LA FORMIDABLE BATALLA DE RUSIA.

SARGENTO ELMER, EN ESA ALDEA HAY UNA PIEZA DE ARTILLERÍA QUE ES NECESARIO DESTRUIR.
BIEN, TENIENTE.
TOME UN PELOTÓN E INTENTE TOMAR LA PIEZA. NOSOTROS LE PROTEGEREMOS DESDE AQUÍ.
A LA ORDEN, TENIENTE.
ELMER SE DISPUSO A OBEDECER LA PELIGROSA ORDEN CON UN TEMPLE Y UNA SERENIDAD QUE ADMIRARON AL VETERANO TENIENTE.
ESTAMOS JUSTAMENTE DETRÁS DE ELLOS.
TRES DE VOSOTROS OS QUEDARÉIS AQUÍ PARA CUBRIRNOS, LOS DEMÁS, VENID CONMIGO. VAMOS A DARLES UNA DESAGRADABLE SORPRESA A ESOS ARTILLEROS.
COMO UN SOLO HOMBRE, EL PELOTÓN SE LANZÓ AL ATAQUE.

EN POCOS MINUTOS, EL CAÑÓN QUEDÓ EN PODER DEL VALIENTE GRUPO DE ELMER.

OCUPADA LA ALDEA, EL TENIENTE CONVERSÓ A SOLAS CON ELMER.
SARGENTO ELMER, ANTES DEL BOMBARDEO EL SARGENTO GUSTAV SE DIRIGIÓ A USTED CON CIERTA IRONÍA. ¿QUÉ HA OCURRIDO ENTRE USTEDES?
¿QUÉ OCURRIÓ? VOY A DECÍRSELO, TENIENTE.
SIN OMITIR DETALLE, ELMER RELATÓ AL TENIENTE LO OCURRIDO DURANTE LA BATALLA DE FRANCIA.
SIEMPRE HE CREÍDO QUE EL POBRE MAX MURIÓ POR MI CULPA. ME PORTÉ COMO UN COBARDE.
¡HUM!
A JUZGAR POR LO QUE HE VISTO, NO CREO QUE USTED SEA UN COBARDE. EN CAMBIO, SÍ TENGO MOTIVOS PARA DUDAR DEL VALOR DE GUSTAV.
UN SOLDADO INTERRUMPIÓ AL TENIENTE.
TENIENTE, LOS RUSOS HAN LOGRADO PENETRAR EN NUESTRA RETAGUARDIA. ¡ESTAMOS CERCADOS!

INTENTAREMOS ROMPER EL CERCO ANTES DE QUE TENGAN TIEMPO DE CONSOLIDAR SUS POSICIONES. USTED, ELMER, CON GUSTAV, ATACARÁN INMEDIATAMENTE.
EL PELOTÓN DE ELMER FUE EL PRIMERO EN CUMPLIR LA ORDEN.
PERO SE ENCONTRÓ ANTE UNA FUERTE Y...
...TENAZ RESISTENCIA.

ANTE EL FRACASO INICIAL DEL ATAQUE, GUSTAV, QUE PERMANECÍA A LA ESPECTATIVA, NO SE ATREVIÓ A ENTRAR EN ACCIÓN.
POR TAL MOTIVO, EL PELOTÓN DE ELMER SE VIO OBLIGADO A RETIRARSE.
CUANDO LOS DOS PELOTONES SE REUNIERON CON EL RESTO DE LA COMPAÑÍA ...
SARGENTO GUSTAV, CREO QUE OBRÓ USTED CON "CAUTELA" AL NO INTERVENIR EN APOYO DE ELMER. PERO SU "PRUDENCIA"...
... HA PUESTO A TODA LA COMPAÑÍA EN RIESGO DE PERECER.
CREO, TENIENTE, QUE EL SARGENTO ELMER ES TAN RESPONSABLE COMO YO DEL FRACASO. ADEMÁS, SI USTED SUPIERA LO OCURRIDO EN FRANCIA...
¡CÁLLESE!

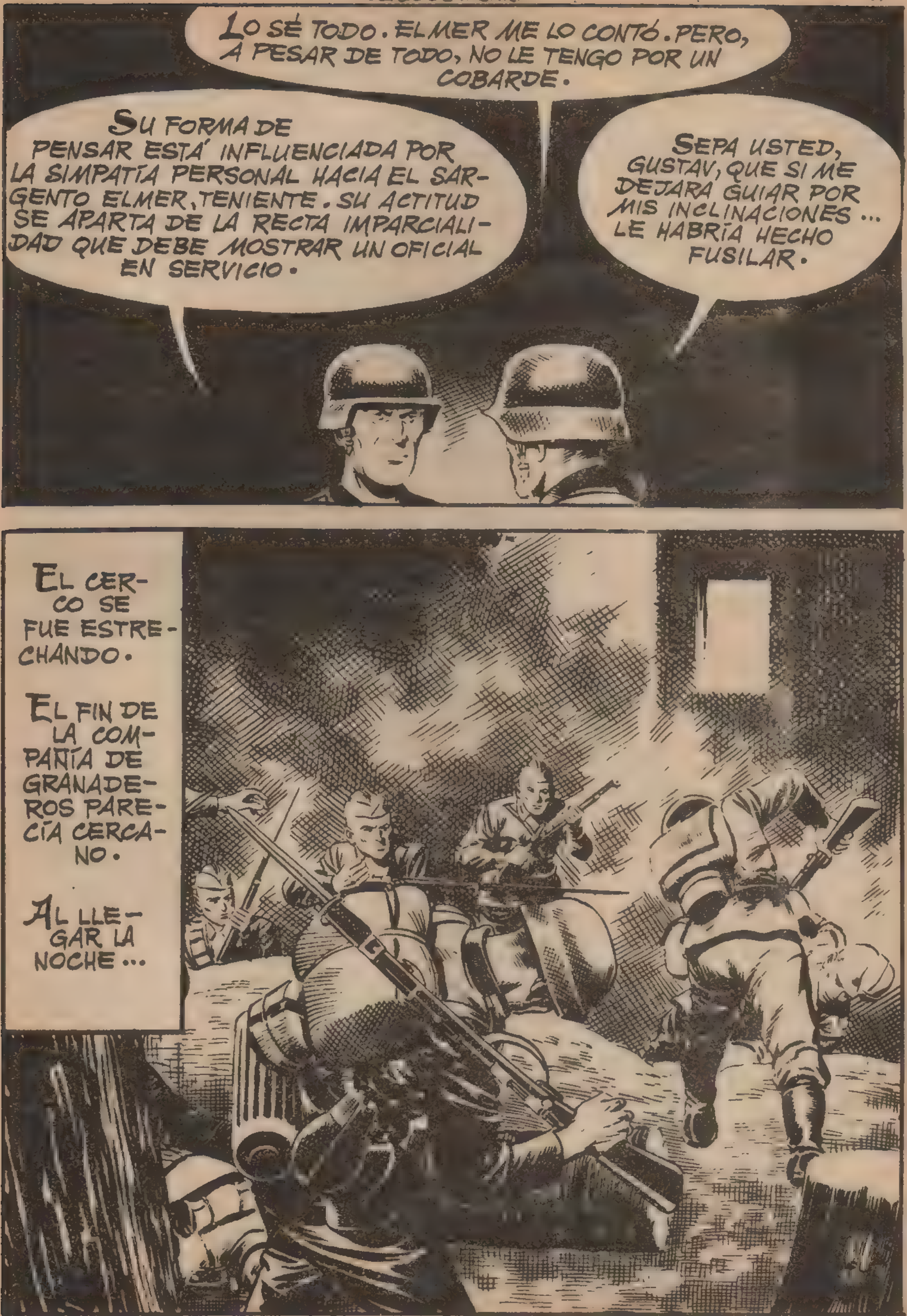
LO SÉ TODO. ELMER ME LO CONTÓ. PERO, A PESAR DE TODO, NO LE TENGO POR UN COBARDE.
SU FORMA DE PENSAR ESTÁ INFLUENCIADA POR LA SIMPATÍA PERSONAL HACIA EL SARGENTO ELMER, TENIENTE. SU ACTITUD SE APARTA DE LA RECTA IMPARCIALIDAD QUE DEBE MOSTRAR UN OFICIAL EN SERVICIO.
SEPA USTED, GUSTAV, QUE SI ME DEJARA GUIAR POR MIS INCLINACIONES... LE HABRÍA HECHO FUSILAR.
EL CERCO SE FUE ESTRECHANDO.
EL FIN DE LA COMPAÑÍA DE GRANADEROS PARECÍA CERCANO.
AL LLEGAR LA NOCHE...

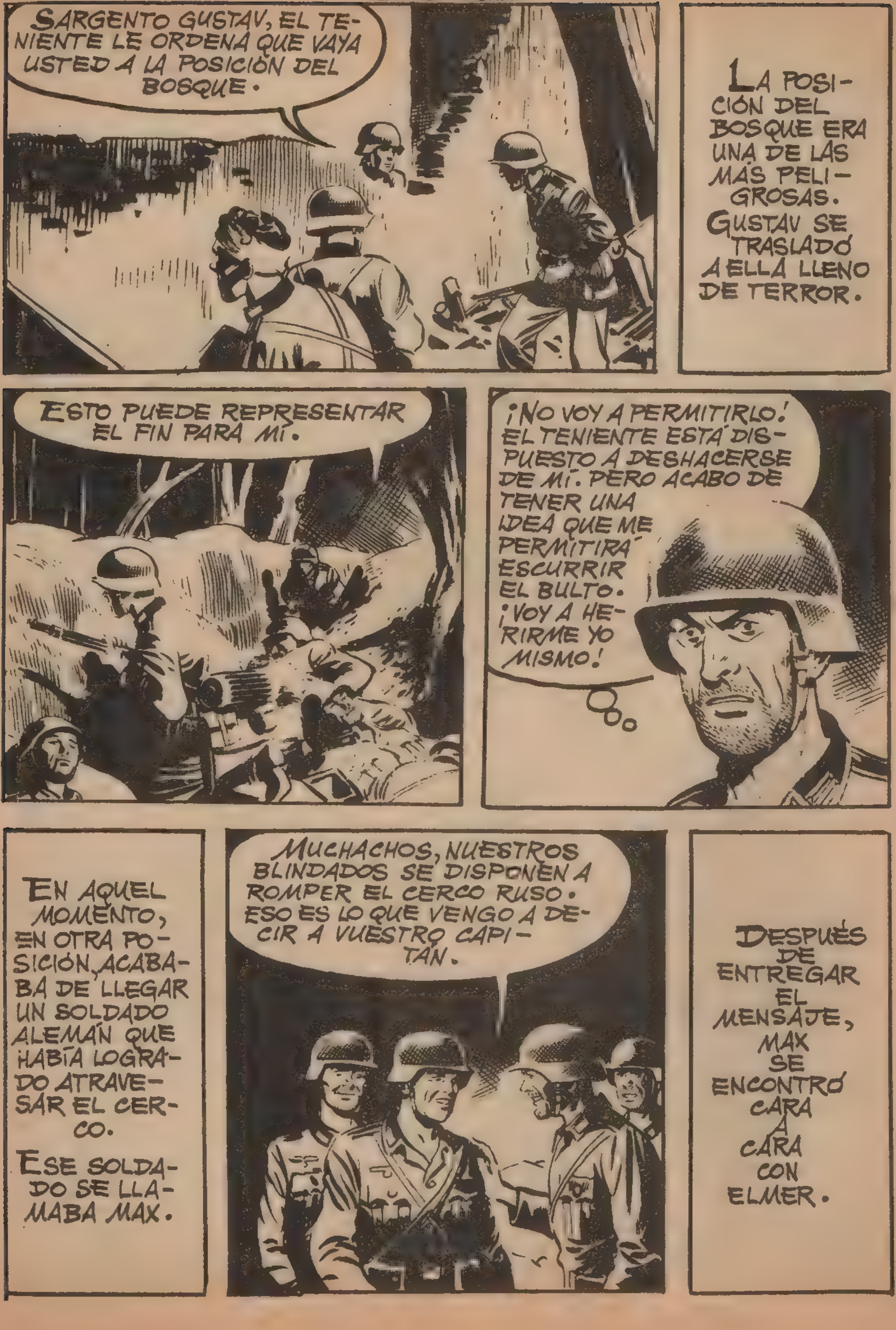
SARGENTO GUSTAV, EL TENIENTE LE ORDENA QUE VAYA USTED A LA POSICIÓN DEL BOSQUE.
LA POSICIÓN DEL BOSQUE ERA UNA DE LAS MÁS PELIGROSAS. GUSTAV SE TRASLADÓ A ELLA LLENO DE TERROR.
ESTO PUEDE REPRESENTAR EL FIN PARA MÍ.
¡NO VOY A PERMITIRLO! EL TENIENTE ESTÁ DISPUESTO A DESHACERSE DE MÍ. PERO ACABO DE TENER UNA IDEA QUE ME PERMITIRÁ ESCURRIR EL BULTO. ¡VOY A HERIRME YO MISMO!
EN AQUEL MOMENTO, EN OTRA POSICIÓN, ACABABA DE LLEGAR UN SOLDADO ALEMÁN QUE HABÍA LOGRADO ATRAVESAR EL CERCO.
ESE SOLDADO SE LLAMABA MAX.
MUCHACHOS, NUESTROS BLINDADOS SE DISPONEN A ROMPER EL CERCO RUSO. ESO ES LO QUE VENGO A DECIR A VUESTRO CAPITÁN.
DESPUÉS DE ENTREGAR EL MENSAJE, MAX SE ENCONTRÓ CARA A CARA CON ELMER.

¡ELMER! ¡MI BUEN AMIGO!
¡DIOS MÍO, MAX! ¡PERO SI GUSTAV ME DIJO QUE HABÍAS MUERTO!
¿TODAVÍA VIVE ESE CANALLA? APENAS TE MARCHASTE TÚ ME ABANDONÓ. LOS FRANCESES ME HICIERON PRISIONERO Y ME CURARON MIS HERIDAS. DESPUÉS DE LA OCUPACIÓN DE FRANCIA ME INCORPORÉ DE NUEVO A FILAS.
¿ENTONCES...? ¡VALIENTE COBARDE! GUSTAV ME HIZO CREER QUE YO ERA EL CULPABLE DE TU MUERTE. VEN, VAMOS A DARLE UNA BUENA SORPRESA. GUSTAV ESTÁ AQUÍ.
¿AQUÍ? ¡VAMOS!
EN AQUELLOS MOMENTOS, LA POSICIÓN DEL BOSQUE SUFRÍA UN FUERTE TIROTEO.
GUSTAV, LLENO DE MIEDO, BUSCABA LA FORMA DE SALIR CON VIDA.
SI ME HIERO YO MISMO EN EL PIE, ME DESCUBRIRÁN. ¡YA ESTÁ! SACARÉ LA MANO FUERA DEL PARAPETO Y...

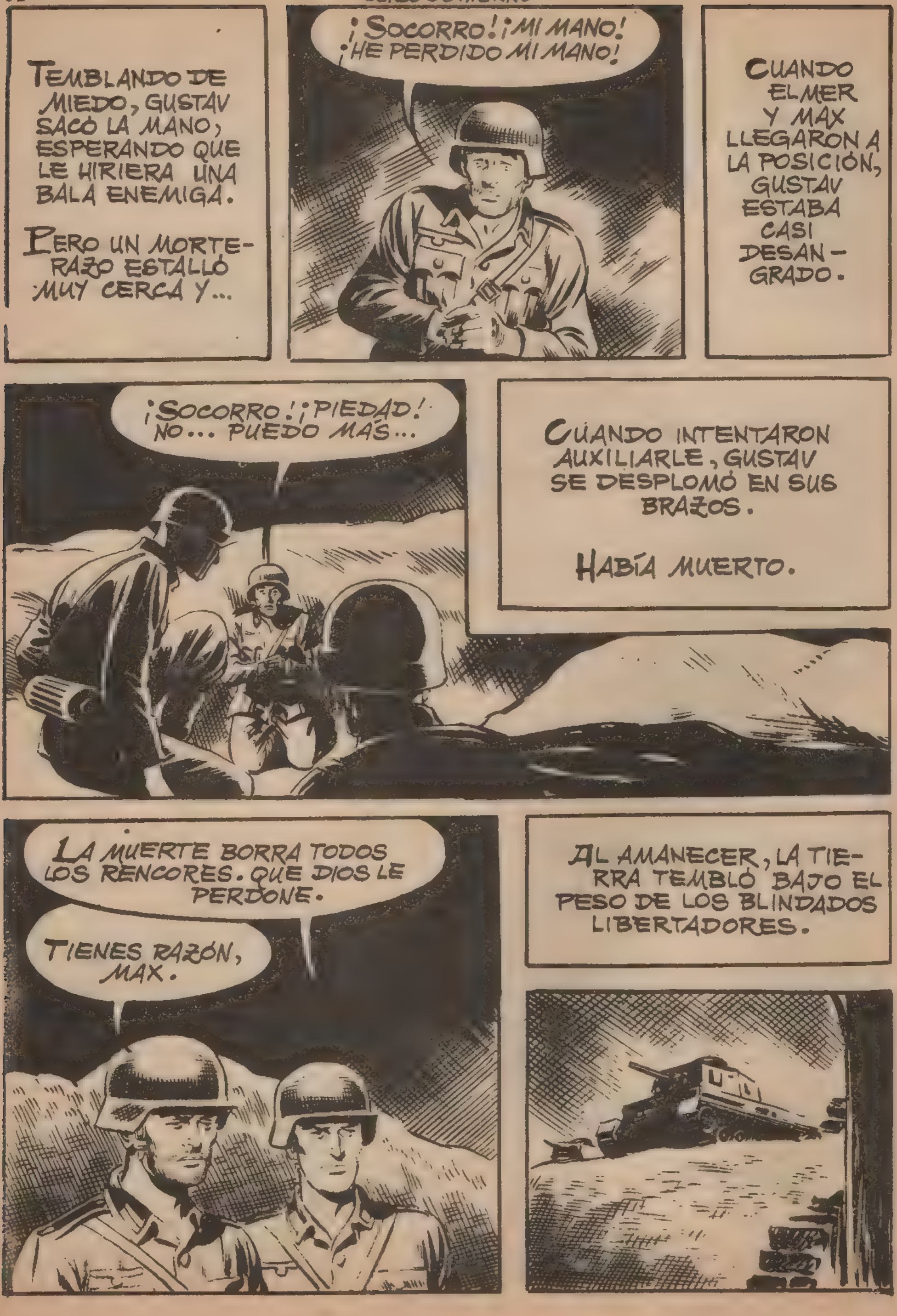
TEMBLANDO DE MIEDO, GUSTAV SACÓ LA MANO, ESPERANDO QUE LE HIRIERA UNA BALA ENEMIGA.
PERO UN MORTERAZO ESTALLÓ MUY CERCA Y...
¡SOCORRO! ¡MI MANO! ¡HE PERDIDO MI MANO!
CUANDO ELMER Y MAX LLEGARON A LA POSICIÓN, GUSTAV ESTABA CASI DESANGRADO.
¡SOCORRO! ¡PIEDAD! NO... PUEDO MÁS...
CUANDO INTENTARON AUXILIARLE, GUSTAV SE DESPLOMÓ EN SUS BRAZOS.
HABÍA MUERTO.
LA MUERTE BORRA TODOS LOS RENCORES. QUE DIOS LE PERDONE.
TIENES RAZÓN, MAX.
AL AMANECER, LA TIERRA TEMBLÓ BAJO EL PESO DE LOS BLINDADOS LIBERTADORES.

LA 27 COMPAÑÍA ESTABA A SALVO.
HORAS DESPUÉS, LA SITUACIÓN HABÍA CAMBIADO POR COMPLETO.

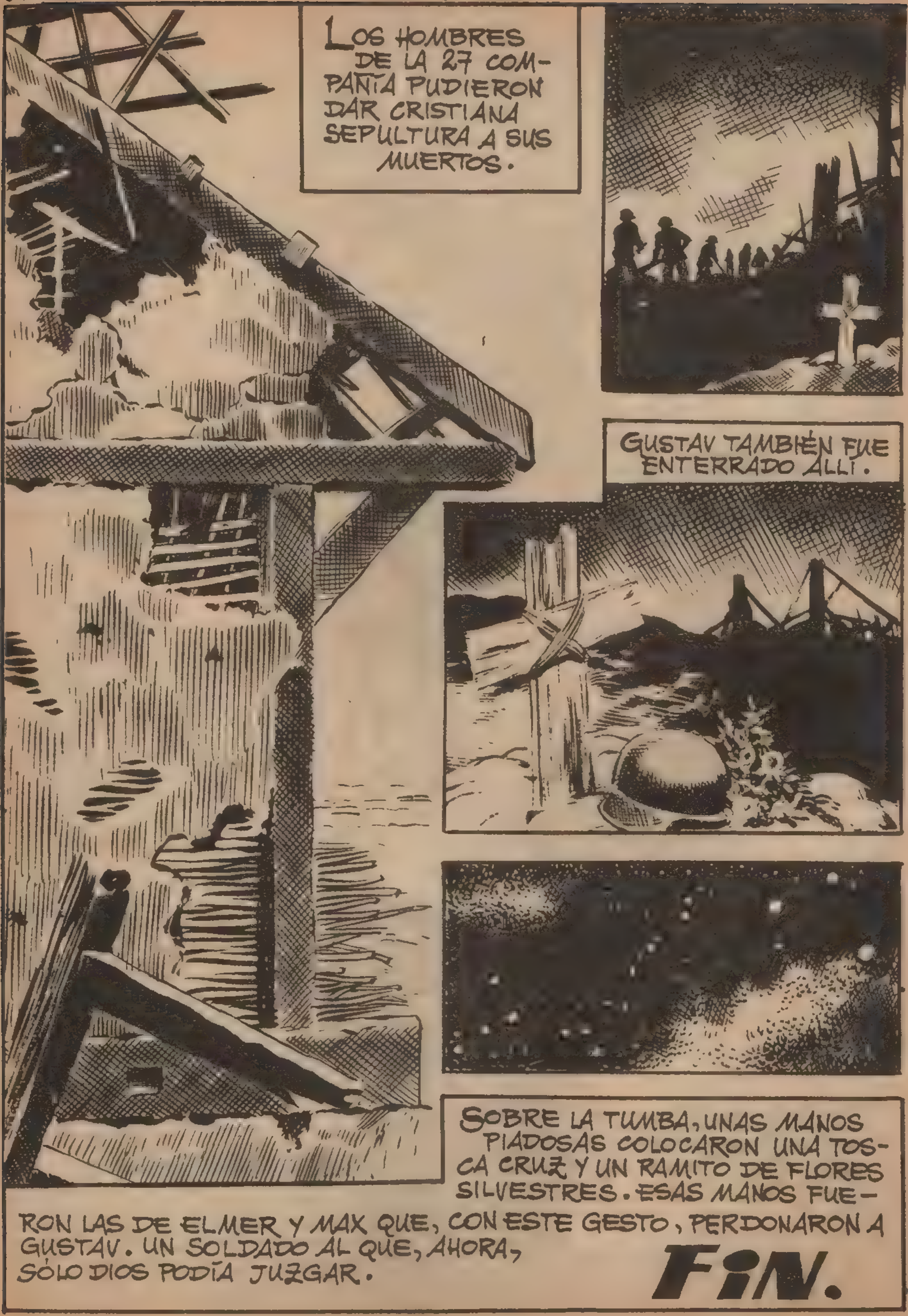
LOS HOMBRES DE LA 27 COMPAÑÍA PUDIERON DAR CRISTIANA SEPULTURA A SUS MUERTOS.
GUSTAV TAMBIÉN FUE ENTERRADO ALLÍ.
SOBRE LA TUMBA, UNAS MANOS PIADOSAS COLOCARON UNA TOSCA CRUZ Y UN RAMITO DE FLORES SILVESTRES. ESAS MANOS FUERON LAS DE ELMER Y MAX QUE, CON ESTE GESTO, PERDONARON A GUSTAV. UN SOLDADO AL QUE, AHORA, SÓLO DIOS PODÍA JUZGAR.
FIN.

EL DESTINO JUEGA.

LOS ALEMANES HABÍAN DESENCADENADO SU GRAN OFENSIVA SOBRE LA LÍNEA "MAGINOT".

¡SARGENTO MURPHY!
DIGA, SEÑOR.
ME PREOCUPA LA SUERTE DE ESE SACERDOTE... CREO QUE SE LLAMA COMO USTED, EL PADRE MURPHY. VAYA A BUSCARLE A LAS AVANZADILLAS.
A LA ORDEN.
EL SARGENTO MURPHY, DE LA LEGIÓN EXTRANJERA, SALIÓ DEL BLOCAO CON DOS HOMBRES.
SE OYEN DISPAROS. DEBE DE HABER ESCARAMUZAS CERCA DE AQUÍ.
LA LÍNEA HABÍA SIDO YA ROTA POR ALGUNOS SECTORES, PERO AÚN NO POR AQUEL LADO.

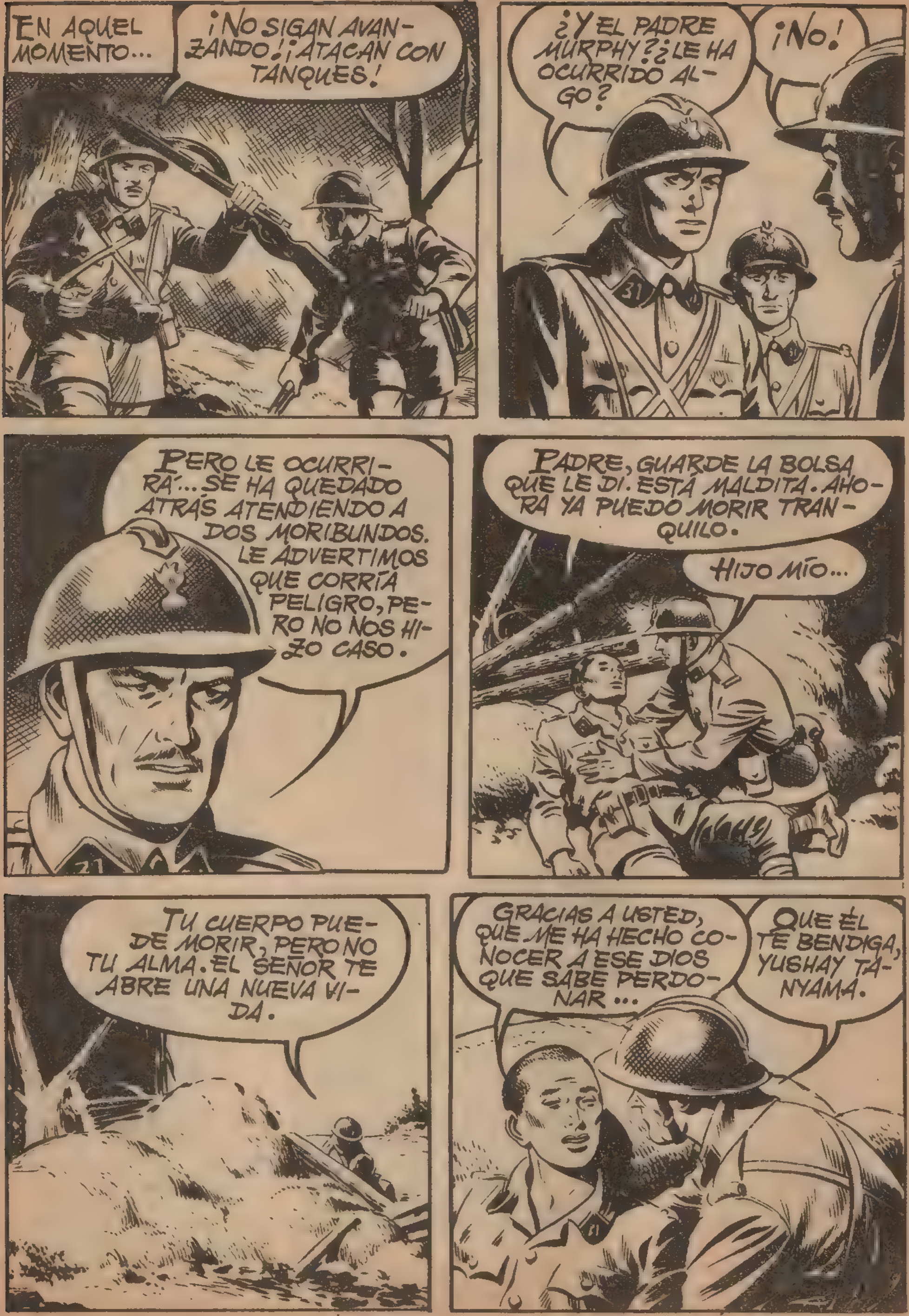
EN AQUEL MOMENTO...
¡NO SIGAN AVANZANDO! ¡ATACAN CON TANQUES!
¿Y EL PADRE MURPHY? ¿LE HA OCURRIDO ALGO?
¡NO!
PERO LE OCURRIRÁ... SE HA QUEDADO ATRÁS ATENDIENDO A DOS MORIBUNDOS. LE ADVERTIMOS QUE CORRÍA PELIGRO, PERO NO NOS HIZO CASO.
PADRE, GUARDE LA BOLSA QUE LE DI. ESTÁ MALDITA. AHORA YA PUEDO MORIR TRANQUILO.
HIJO MÍO...
TU CUERPO PUEDE MORIR, PERO NO TU ALMA. EL SEÑOR TE ABRE UNA NUEVA VIDA.
GRACIAS A USTED, QUE ME HA HECHO CONOCER A ESE DIOS QUE SABE PERDONAR...
QUE ÉL TE BENDIGA, YUSHAY TANYAMA.

POCO DESPUÉS DE LA MUERTE DEL LEGIONARIO JAPONÉS, LAS TROPAS ALEMANAS ARROLLABAN A LAS FRANCESAS. LA VICTORIA ALEMANA EN FRANCIA FUE TOTAL. EL PADRE CLEMENT MURPHY, TRAS NUMEROSAS VICISITUDES, FUE A PARAR A NUEVA GUINEA...

...RECIÉN OCUPADA POR LOS JAPONESES.
A PESAR DE ELLO, EL PEQUEÑO POBLADO NO HABÍA SUFRIDO DEMASIADO LOS RIGORES DE LA GUERRA.
Y UN DÍA LLEGÓ EL NUEVO JEFE DE LA GUARNICIÓN, QUE MANDÓ LLAMAR AL PADRE.
ME HAN DICHO QUE, GRACIAS A USTED, LA LABOR DE LAS TROPAS DE OCUPACIÓN HA SIDO SUMAMENTE FÁCIL.
SE ME HA DADO ORDEN DE CONSTRUIR CAMPOS DE CONCENTRACIÓN, Y LO HARÉ, PERO NO CREO QUE SEA NECESARIO RECLUIR A NADIE EN ELLOS.
LOS INDÍGENAS SE COMPORTAN PACÍFICAMENTE.
ES CIERTO, CORONEL.

NO CREO QUE NINGUNO DE ELLOS COMETA ACTOS DE INDISCIPLINA.
CONFÍO EN USTED. NO QUISIERA ALTERAR LA EXISTENCIA DE SUS FELIGRESES.
NO SABE CUÁNTO SE LO AGRADEZCO.
SI ALGUNA VEZ ME NECESITA, NO VACILE EN VENIR A VERME. PREGUNTE POR EL CORONEL TANYAMA.
¿TANYAMA?
YO CONOCÍ A UN HOMBRE LLAMADO YOSHIO TANYAMA.
¿CÓMO?
¿LE CONOCÍA USTED?
SÍ... ¡ERA MI HERMANO!

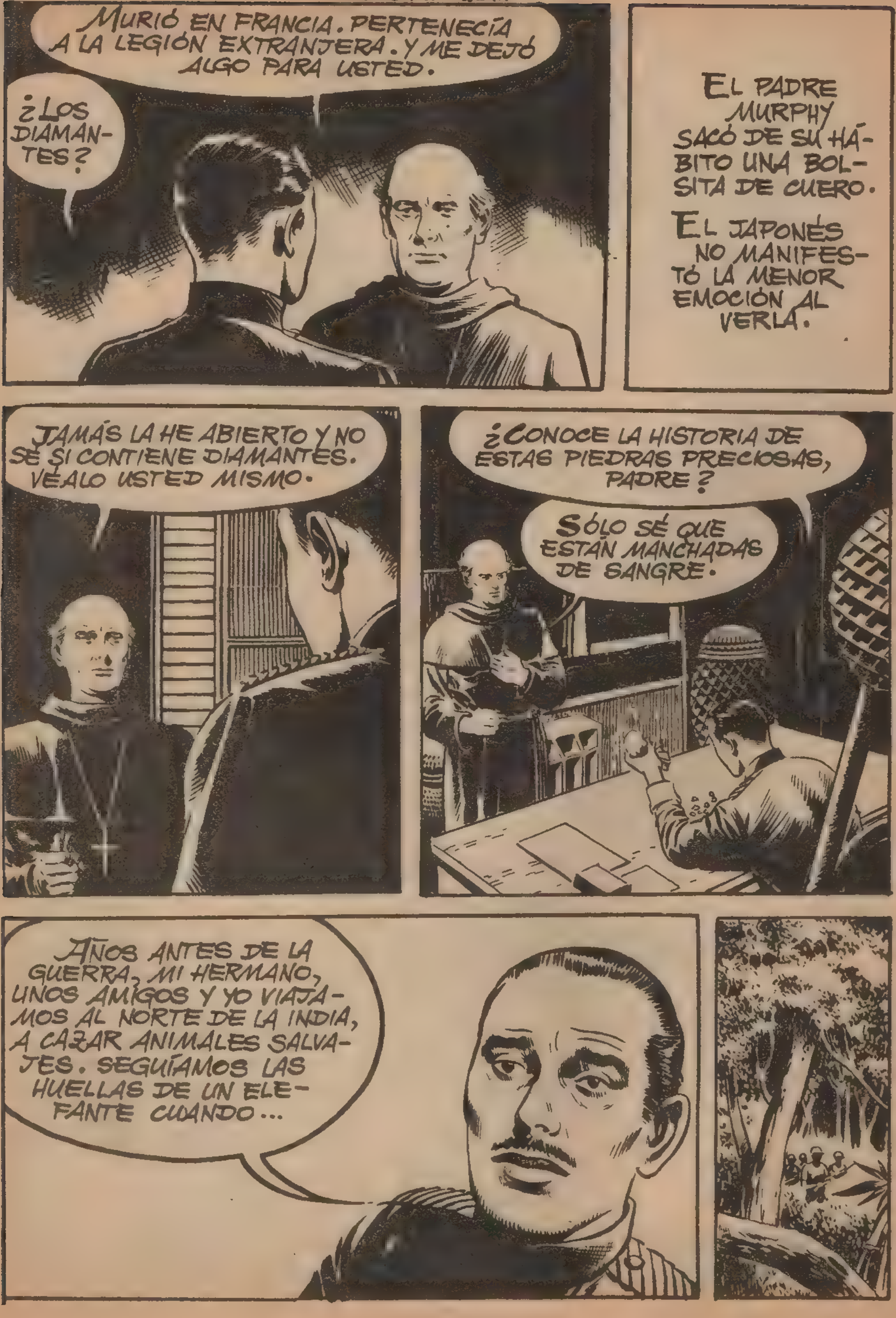
MURIÓ EN FRANCIA. PERTENECÍA A LA LEGIÓN EXTRANJERA. Y ME DEJÓ ALGO PARA USTED.
¿LOS DIAMANTES?
EL PADRE MURPHY SACÓ DE SU HÁBITO UNA BOLSITA DE CUERO.
EL JAPONÉS NO MANIFESTÓ LA MENOR EMOCIÓN AL VERLA.
JAMÁS LA HE ABIERTO Y NO SÉ SI CONTIENE DIAMANTES. VÉALO USTED MISMO.
¿CONOCE LA HISTORIA DE ESTAS PIEDRAS PRECIOSAS, PADRE?
SÓLO SÉ QUE ESTÁN MANCHADAS DE SANGRE.
AÑOS ANTES DE LA GUERRA, MI HERMANO, UNOS AMIGOS Y YO VIAJAMOS AL NORTE DE LA INDIA, A CAZAR ANIMALES SALVAJES. SEGUÍAMOS LAS HUELLAS DE UN ELEFANTE CUANDO...

VAMOS A DESPLEGARNOS Y NOS ACERCAREMOS AL RÍO, PARA CERCAR A ESE ELEFANTE.
"AL QUEDARME SOLO, CAÍ EN UN POZO SIN SABER COMO.
¿DÓNDE HE IDO A CAER?
NADARÉ HACIA ESA LUZ. TAL VEZ SEA UNA SALIDA.
¡UN TEMPLO!

"ANSIOSO DE ENCONTRAR RÁPIDAMENTE UNA SALIDA...
...FUI RECORRIENDO NAVES Y PASADIZOS HASTA HACER UN MACABRO HALLAZGO.
¡OH!
¡DIAMANTES! ¡UNA VERDADERA FORTUNA!
"LOS RECOGÍ Y ...
...SEGUÍ BUSCANDO UNA SALIDA.
MIS COMPAÑEROS, SIN ADVERTIR MI DESAPARICIÓN, PROSEGUÍAN LA CAZA.

¡EH, MIRAD! ¡UN GAMO!
PAM
"LOS DISPAROS IRRITARON A UN ELEFANTE QUE NO HABÍA SIDO VISTO POR MIS AMIGOS Y SE LANZÓ SOBRE ELLOS.

PERO UNO DE LOS CAZADORES LOGRÓ COLOCARLE UNA BALA EN UN PUNTO VITAL Y TERMINAR CON ÉL.

"ENTONCES, MIS AMIGOS SE REUNIERON, Y AL COMPROBAR MI AUSENCIA ME BUSCARON LARGO RATO.
"EN AQUELLOS INSTANTES...
[redacted]
"...CUANDO YO DESESPERABA DE ENCONTRAR LA SALIDA, ME APOYÉ EN LA PARED Y...
[redacted]
¡OH!
[redacted]
...ÉSTA CEDIÓ, ABRIÉNDOSE HACIA EL EXTERIOR.
¡EH, AMIGOS! ¡SOY YO!
¡HERMANO!
"ME REUNÍ CON ELLOS Y LES CONTÉ MI AVENTURA, MOSTRÁNDOLES LOS DIAMANTES.

¿QUÉ OS PARECE?
¡ESTO VALE UNA FORTUNA!
SÍ...
SI LOS REPARTIMOS, SEREMOS TODOS RICOS.
"NO PUDE NEGARME, Y ACORDAMOS REPARTIR LOS DIAMANTES CUANDO VOLVIÉRAMOS A LA CIUDAD.
"PERO, UNO POR UNO, NUESTROS AMIGOS MURIERON ATACADOS POR FIERAS.
"DESPUÉS DE UNA SANGRIENTA RACHA SÓLO QUEDAMOS MI HERMANO Y YO.

"Y al llegar a un terreno pantanoso, me hundí en el barro.
¡Socorro!
"Mi hermano que llevaba los diamantes en aquel momento, no hiza nada por salvarme.
¡Sácame! ¡No te estés ahí parado! ¡Ayúdame!
No lo haré... quiero todos los diamantes para mí.
¡No!
"Mi hermano me abandonó a lo que él creía una muerte cierta.
Pero pude agarrarme a unas raíces y, poco a poco, emerger del barro.
"Aquello me agotó y tuve que descansar durante varias horas.

CAÍ ENFERMO Y UNOS NATIVOS ME CURARON. JAMÁS VOLVÍ A VER A MI HERMANO...
YA CONOCÍA LA HISTORIA. SU HERMANO ME LA CONTÓ ANTES DE MORIR. ¿QUÉ HARÁ USTED CON LOS DIAMANTES?
LOS DEPOSITARÉ EN CASA DE MAGANÚ. ES UN NATIVO DE TODA CONFIANZA, EXPERTO EN JOYAS.
ESO ES MUY INTERESANTE.
MARK WILDER, UN AMERICANO SIN ESCRÚPULOS RESIDENTE EN EL POBLADO DESDE HACÍA LARGO TIEMPO, HABÍA OÍDO TODA LA CONVERSACIÓN.
Y DÍAS MÁS TARDE...
¡MAGANÚ! ¡ESTÁ MUERTO!

LOS DIAMANTES HABÍAN DESAPARECIDO. LAS AUTORIDADES JAPONESAS INTENTARON HALLAR AL LADRÓN Y ASESINO DE MAGANÚ, PERO SIN ÉXITO. DÍAS DESPUÉS DEL ASESINATO, EL PADRE MURPHY FUE LLAMADO A CASA DE MARK WILDER.

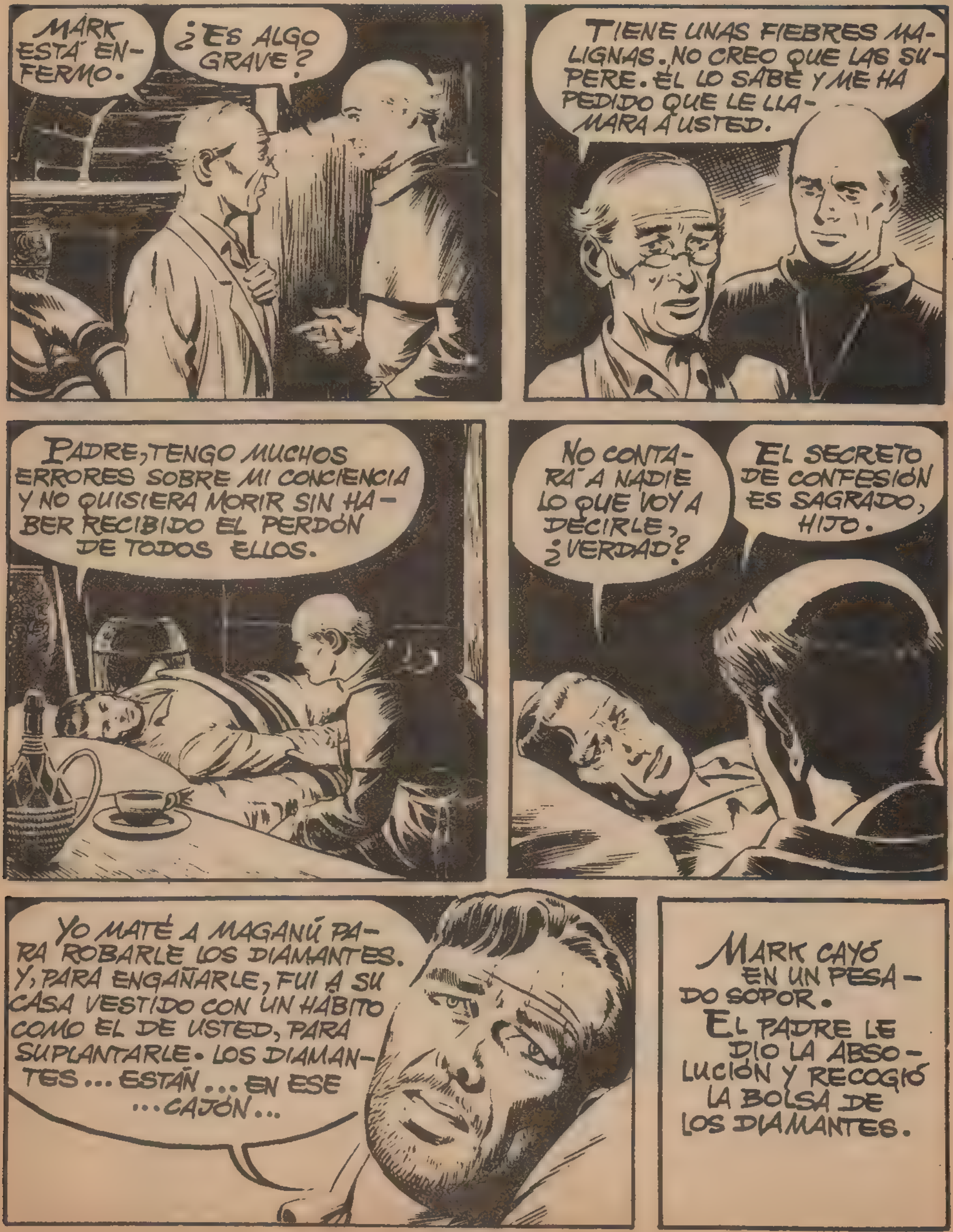

MI DEBER ES DEVOLVER ESTOS DIAMANTES AL CORONEL.
EL PADRE MURPHY SE DIRIGIÓ A LA OFICINA DE TANYAMA, PERO ALGUIEN SE LE HABÍA ADELANTADO.
SÍ, CORONEL, EL PADRE MURPHY ENTRÓ AQUELLA NOCHE EN LA CASA DE MAGANÚ.
¡NO PUEDO CREERLO!
¡NO REPITAS A NADIE ESA HISTORIA, O TENDRÁS QUE ARREPENTIRTE!
EN FIN... YO SÓLO QUERÍA AYUDAR... PERO NO DIRÉ NADA.
CUANDO EL PADRE MURPHY ENTREGÓ AL CORONEL LA BOLSA DE LOS DIAMANTES, ÉSTE SE LLEVÓ UNA ENORME SORPRESA.
¿CÓMO HAN LLEGADO A SUS MANOS?
ME ES IMPOSIBLE DECÍRSELO.
IMAGINO QUE SUS RAZONES PARA CALLAR DEBEN DE SER PODEROSAS. YO MISMO DESTRUIRÉ LOS DIAMANTES. SÓLO HAN SERVIDO PARA SEMBRAR LA DESGRACIA Y LA MUERTE.

POR CIERTO... HAY QUIEN DICE QUE LE VIERON ENTRAR EN CASA DE MAGANÚ LA NOCHE DEL CRIMEN.
¿Y USTED LO CREE?
NO. HUBIERA PODIDO QUEDARSE USTED LAS PIEDRAS ANTES DE DÁRMELAS A MÍ.
GRACIAS, CORONEL.
AQUELLA FUE LA ÚLTIMA VEZ QUE EL PADRE MURPHY VIO AL CORONEL TANYAMA. POCO DESPUÉS, LOS SOLDADOS AMERICANOS LLEGARON HASTA ALLÍ, BARRIENDO TOTALMENTE...
...A LOS JAPONESES. ENTRE ELLOS HABÍA UNO LLAMADO TAIMAL MAGANÚ.
ERA EL HIJO DEL COMERCIANTE EN JOYAS ASESINADO.
Y NO TARDÓ EN ENTERARSE DEL TRÁGICO FIN DE SU PADRE.

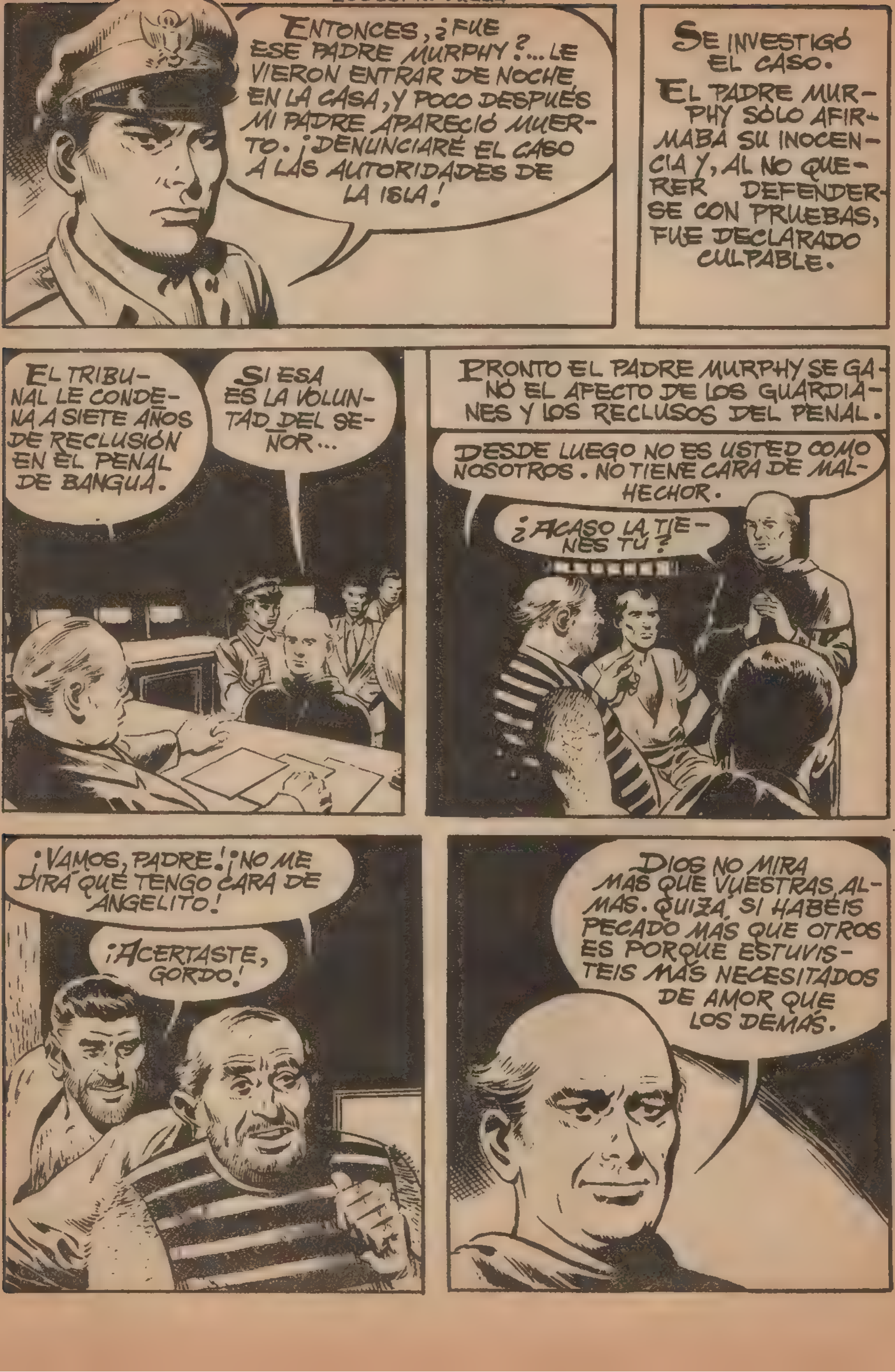
ENTONCES, ¿FUE ESE PADRE MURPHY?... LE VIERON ENTRAR DE NOCHE EN LA CASA, Y POCO DESPUÉS MI PADRE APARECIÓ MUERTO. ¡DENUNCIARÉ EL CASO A LAS AUTORIDADES DE LA ISLA!
SE INVESTIGÓ EL CASO.
EL PADRE MURPHY SÓLO AFIRMABA SU INOCENCIA Y, AL NO QUERER DEFENDERSE CON PRUEBAS, FUE DECLARADO CULPABLE.
EL TRIBUNAL LE CONDENA A SIETE AÑOS DE RECLUSIÓN EN EL PENAL DE BANGUA.
SI ESA ES LA VOLUNTAD DEL SEÑOR...
PRONTO EL PADRE MURPHY SE GANÓ EL AFECTO DE LOS GUARDIANES Y LOS RECLUSOS DEL PENAL.
DESDE LUEGO NO ES USTED COMO NOSOTROS. NO TIENE CARA DE MALHECHOR.
¿ACASO LA TIENES TÚ?
¡VAMOS, PADRE! ¡NO ME DIRÁ QUE TENGO CARA DE ANGELITO!
¡ACERTASTE, GORDO!
DIOS NO MIRA MÁS QUE VUESTRAS ALMAS. QUIZÁ, SI HABÉIS PECADO MÁS QUE OTROS ES PORQUE ESTUVISTEIS MÁS NECESITADOS DE AMOR QUE LOS DEMÁS.

DÍA TRAS DÍA, LAS PALABRAS DEL PADRE MURPHY CONFORTABAN Y HUMANIZABAN A AQUELLOS MALHECHORES. CIERTO DÍA ...
PADRE, CREO QUE VOY A MORIR.
NO TE FATIGUES, HIJO.
POCO DESPUÉS ...
DOCTOR, ¿PUEDE ESCUCHARME UN MOMENTO?
EN UNA DE LAS SALAS HAY UN ENFERMO. CREO QUE ES... ¡PESTE!
¿QUÉ?
EL DOCTOR CORROBORÓ LAS SOSPECHAS DEL PADRE MURPHY.
LA EPIDEMIA EMPEZÓ PRONTO A CAUSAR GRANDES ESTRAGOS.
¡OTRO CASO PERDIDO!

NO PODEMOS ATAJAR LA EPIDEMIA, PADRE. CREO QUE SUS SERVICIOS VAN A SER MÁS NECESARIOS QUE LOS MÍOS.
ENTRETANTO, CONTRA TODOS LOS PRONÓSTICOS, MARK WILDER HABÍA SUPERADO LA CRISIS Y SE HALLABA EN FRANCA MEJORÍA.
YA VE... ESTOY COMO NUEVO. IRÉ A VISITAR AL PADRE MURPHY EN CUANTO SALGA DE AQUÍ.
EL PADRE MURPHY NO ESTÁ.
LE JUZGARON POR EL ASESINATO DE MAGANÚ, Y ESTÁ CONDENADO A SIETE AÑOS EN EL PENAL DE BANGUA...
¡SE... SE DEJÓ CONDENAR!
LA NOTICIA AFECTÓ PROFUNDAMENTE A MARK WILDER.
¡ESO ES UNA TERRIBLE INJUSTICIA! ¡YO LE SALVARÉ!
OCULTÁNDOSE DE LOS CENTINELAS, MARK LLEGÓ HASTA EL PENAL.

¡PADRE MURPHY!
¡MARK!
¡NO PUEDO PERMITIR ESTO! ¡DIRÉ LA VERDAD: QUE FUI YO QUIEN MATÓ A MAGANÚ!
¡PERO, HIJO...!
¿ES CIERTO LO QUE HE OÍDO?
SÍ. ESTOY DISPUESTO A PAGAR MI CRIMEN.
DE MOMENTO QUEDARÁ CUSTODIADO AQUÍ HASTA QUE LAS AUTORIDADES SE HAGAN CARGO DEL CASO.
CREO QUE TAMBIÉN PODRÉ SERLES ÚTIL.

DE TODOS MODOS, ESTO HA SIDO UN GRAN BIEN, HIJO.
LOS CAMINOS DEL SEÑOR SON SIEMPRE CERTEROS... TODOS ESOS INFELICES QUE HAN MUERTO, LO HAN HECHO CON LA MIRADA PUESTA EN ALGO DESCONOCIDO HASTA AHORA PARA ELLOS... ¡LA ETERNIDAD! HA SIDO UNA GRAN COSECHA DE ALMAS, HIJO...
AQUELLAS PALABRAS IMPRESIONARON A MARK WILDER, Y AUMENTARON AÚN MÁS LA ADMIRACIÓN QUE SENTÍA POR EL SACERDOTE.
UN DÍA, MIENTRAS MARK CUIDABA A UNO DE LOS ENFERMOS...
¡EL PADRE MURPHY HA CONTRAÍDO LA PESTE!
¿QUÉ?
¡PADRE MURPHY! ¡NO PUEDE USTED MORIR AHORA!
SÍ, HIJO MÍO...
DIOS ME LLAMA A SU LADO.
PERO YO... ME SIENTO CULPABLE...

TE HE PERDONADO, MARK, Y RUEGO A DIOS QUE TE ILUMINE.
Y AQUELLA VIDA, ENTERAMENTE CONSAGRADA AL BIEN, SE EXTINGUIÓ DULCEMENTE.
DESPUÉS DEL ENTIERRO...
SI ME LO PERMITE, DOCTOR, QUISIERA QUEDARME UN MOMENTO.
PUEDE USTED HACERLO, MARK.
PADRE MURPHY... USTED ME HA HECHO CREER DE NUEVO EN LA HUMANIDAD. ENDEREZARÉ MIS PASOS HACIA EL CAMINO RECTO Y SUPLICARÉ EL PERDÓN DE DIOS...
EN LA SENCILLA TUMBA, MARK WILDER TRAZÓ UNAS PALABRAS.
"NADA HAY TAN SAGRADO COMO EL SECRETO DE CONFESIÓN".

LA IRREPROCHABLE CONDUCTA DEL SACERDOTE FUE EN ADELANTE LA GUÍA DE MARK WILDER, QUE VIVIÓ EL RESTO DE SUS DÍAS EN EL ARREPENTIMIENTO Y LA MEDITACIÓN.
FIN.

BOIXCAR

OBRAS COMPLETAS

Una moderna y cuidada presentación para una colección famosa:

HAZAÑAS BÉLICAS

Una ocasión única para coleccionar toda la obra de este genial dibujante y guionista, iniciador de esta gran serie de relatos bélicos.

En cada volumen, se insertan varios títulos completos hasta un total de 80 páginas.

En el próximo número aparecerán los siguientes títulos:

SUERTE NEGRA
FUGADOS DEL INFIERNO
TEMPESTAD DE ALMAS

18

EDICIONES TORAY, S. A.

12 PESETAS